

City News Bulletin

KAZO

市報
かぞ

8

2018
No.101

特集1 第3代加須市長 所信表明 特集2 加須の養豚

- P6 平成30年 6月補正予算の概要
- P8 夏休み恒例イベント!
- P10 文化祭 あなたも発表・出展してみませんか
- P12 農用地区域からの除外制限について

【今月の表紙】

渡良瀬遊水地のカヌー
&ヨット教室。
湖面を滑るヨットが涼
しげです。9月に開催さ
れる渡良瀬遊水地まつ
りでもカヌー体験が行
われますので、ぜひ。



第3代加須市長 所信表明

今月号では、先の平成30年第2回加須市議会定例会で大橋市長が述べた所信表明演説について、その概要をお知らせします。なお、全文は、ホームページ「市長の部屋」をご覧ください。

問合せ 秘書課(☎内線316)

新たな挑戦 チャレンジ

「住み続けたい

住んでみたい

安心・快適な加須」の実現

■市政運営の基本的な考え方

私はこれまで、市民の皆様との協働を基本としたまちづくりを進めてまいりましたが、今後も、「加須市に住んで良かった」と思えるよう、2期8年間の取組を踏まえ、引き続き加須市総合振興計画や加須市まち・ひと・しごと創生総合戦略等に位置付けた取組を積極的に推進してまいります。

人口減少により、自治体の維持・存続が危惧されており、将来にわたってこれまで同様の行政におけるサービス、民間におけるサービスが継続的に受けられる活力ある地域社会を維持していくための新たな一歩を、市民の皆様とともに踏み出してまいります。

■3期目の公約

「住み続けたい 住んでみたい 安心・快適な加須」の実現のため、5つに大別される具体的施策に取り組んでまいります。

I 安心な暮らしを守る

本市を含むこの地域が安心して暮らせる地域となるよう、済生会新病院の立地実現、地域医療ネットワークシステム(とねつと)によるICTを活用した医療の提供や地域で高齢者を支える地域包括ケアシステムの確立に取り組んでまいります。

また、埼玉県による1級河川中川の改修や中川上流地域の国による排水対策の事業化に取り組み、利根川左岸および渡良瀬川右岸の堤防強化について、引き続き県および国に要望するほか、災害時要援護者への対応も含めた拠点避難所等の整備や備蓄品の充実に努めてまいります。

II 日本一子どもを産み育てやすいまちをつくる

「すくすく子育て相談室」を中心として妊娠、出産、子育てまで、一人一人について切れ目なく支援してまいります。

また、保育所や幼稚園の待機児童ゼロの維持や放課後児童健全育成事業の待機児童の解消に取り組み、家庭状況に応じた子育て費用の軽減・支給など、生活の安定と子どもの健やかな成長

を支援してまいります。

III 時代に合った地域をつくる

児童生徒一人一人の確かな学力の定着・向上や校舎の大規模改修、トイレ洋式化、エアコン設置など教育環境の整備を図ってまいります。

また、「埼玉一の健康寿命のまち」の実現に向けて、予防から疾病対策まで、健康状態に応じた取組を推進してまいります。

さらに、空家の防止や空家バンクの活用、魅力ある商店街や活力ある中心市街地の形成、ICTを活用した窓口サービスの向上やマイナンバー制度の活用、ごみの資源化、減量化に取り組んでまいります。

加えて、国道125号バイパスや県道北中曽根北大桑線等の早期完成について要望するとともに、国・県道と市道との交通ネットワークの構築、利根川新橋の建設、地域住民の生活の足を守るコミュニティバスの充実や東武伊勢崎線の輸送力増強にも取り組んでまいります。

併せて、今後の本市の人口および財政規模に見合う公共施設の配置を進めてまいります。

3つの基本政策

■ **快適で安全・安心な加須市をつくります**

■ **元気と活力にあふれる加須市をつくります**

■ **市民との協働で健全な行政経営の加須市をつくります**



V 新しい人の流れをつくる
地域の担い手となる方々の定住促進や地域コミュニケーションシヨ

ンにより女性の活躍を促進してまいります。
また、加須IC東地区産業団地等による雇用の確保や商業の活性化、中小企業や地場産業の育成・支援による産業力のアップ、ふるさとハローワークやシルバー人材センターと連携した様々なニーズに対応した就業支援のほか、母子家庭の就業支援により女性の活躍を促進してまいります。

IV 雇用を創出する
平成30年産の米から「減反政策」が廃止されましたが、本市独自の埼玉型加須方式による低コスト型ほ場整備や農地集積・集約化など、営農環境の整備を進め、米、野菜をはじめとする魅力ある農産物を「かぞブランド」として高付加価値化し、農業経営の安定を図ってまいります。
また、加須IC東地区産業団地等による雇用の確保や商業の活性化、中小企業や地場産業の育成・支援による産業力のアップ、ふるさとハローワークやシルバー人材センターと連携した様々なニーズに対応した就業支援のほか、母子家庭の就業支援により女性の活躍を促進してまいります。



併せて、これらのイベントや施策を動画で発信するなど、シティプロモーションの充実を図ってまいります。

の充実など、家族や地域との絆を強固にしてまいります。
また、2020年の東京オリンピック・パラリンピック関連事業や、本市の名物「手打ちうどん」や「100メートルのジャンボこいのぼり」、渡良瀬遊水地等の地域資源のPRや、スポーツクライミングや女子硬式野球、マラソン大会、トライアスロン、自転車競技などの振興を図るとともに、加須IC東地区産業団地内に整備予定のスケートパークやサッカー施設として再利用される旧騎西高校を活用し、これらのスポーツを通じて全国から「ひと」が集まるよう、取り組んでまいります。

また、2020年の東京オリンピック・パラリンピック関連事業や、本市の名物「手打ちうどん」や「100メートルのジャンボこいのぼり」、渡良瀬遊水地等の地域資源のPRや、スポーツクライミングや女子硬式野球、マラソン大会、トライアスロン、自転車競技などの振興を図るとともに、加須IC東地区産業団地内に整備予定のスケートパークやサッカー施設として再利用される旧騎西高校を活用し、これらのスポーツを通じて全国から「ひと」が集まるよう、取り組んでまいります。

8月のオープン市長室は、都合によりお休みさせていただきます。

今後、「絆」を大事に市政運営に邁進してまいります。

3つ目は、「市役所運営のポイント」として、「チャレンジ」、「対話」、「オープン」であります。

2つ目は、「市政運営の基本姿勢」として、「改革」、「継承」、「市民との協働」であります。

1つ目は、「信条」として、「誠意」と熱意、「公平と公正」、「信頼」であります。

また、決意としましては、本市の課題の解決に最大限の努力を積み重ね、「水と緑と文化の調和した元気都市 かぞ」の実現を図ることとさせていただきます。

また、決意としましては、本市の課題の解決に最大限の努力を積み重ね、「水と緑と文化の調和した元気都市 かぞ」の実現を図ることとさせていただきます。

また、決意としましては、本市の課題の解決に最大限の努力を積み重ね、「水と緑と文化の調和した元気都市 かぞ」の実現を図ることとさせていただきます。



↑動画がみれる！



加須の養豚

加須市で、品質の良い豚が多く育てられているのをご存知でしょうか？
そこには、養豚にかける熱意と品質にこだわる若き後継者がいます。

問合せ 農業振興課(☎内線211)

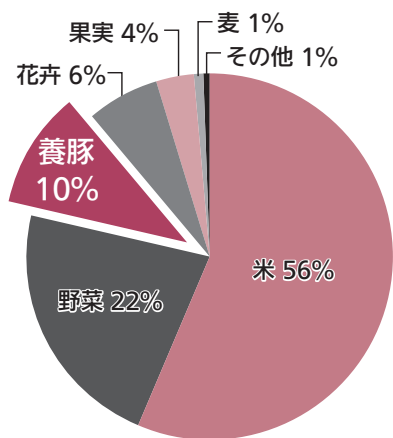

加須市の農業産出額(平成28年)の割合



良質な加須の養豚

養豚のイメージがあまりない加須市ですが、品質の良い豚が市内で多く育てられています。肉質が非常に良く、豚肉コンテストなどで毎年優秀な成績を収めています。



加須の養豚業

加須市の農業総産出額(平成28年)は、101億6千万円です。その内、米が57億3千万円と全体の半分以上を占めており、野菜が22億6千万円、花卉が6億5千万円、果物が3億5千万円と続いています。養豚については、10億4千万円と、市全体の約10%を占めています。

埼玉県内では、98戸の農家が養豚業を営んでいます。その内の6戸は加須市内です。養豚における県内の農業総産出額は71億円で、その内の10億4千万円が加須市であり、県全体の約14%を占めています。

また、市内には北埼玉肉センターがあり、市内養豚農家の良質な豚肉を供給しています。



環境への配慮

市内養豚農家は健全な経営を促進するため、臭気や排水水質などの畜産環境に関する法令を遵守しています。

家畜排せつ物処理の高度化や堆肥利用促進を図り、地域と調和のとれた健全な養豚業の発展を計画的に推進しています。



養豚への熱い思い

なぜ、品質の良い豚がこの加須市で多く育てられているのでしょうか？

そこには、養豚にかける熱意と品質へのこだわりがあります。

養豚業界を牽引する若き後継者から、養豚への熱い思いを語っていただきました。



埼玉一の米どころ かぞ

例年8月中旬ごろから、市内
で稲刈りが始まります。

県内1位の米の作付面積と取
穫量を誇る加須市では、たくさ
んのおいしいお米が獲れます。

市で獲れるお米は、評価が非
常に高く、昨年は、加須市を含
む県東地区の「彩のきずな」が
一般財団法人日本穀物検定協
会が実施した「平成29年産米の
食味ランキング」で『特A』を獲
得しました。これは、平成3年
の北川辺産こしひかり以来の
快挙です。

市で獲れた新米を味わい、加
須のおいしさを感じてみてく
ださい。

主な作付品種(平成29年産)

品 種	作付面積(ha)
コシヒカリ	1,470.3
彩のかがやき	1,278.4
彩のきずな	143.2
あきたこまち	10.8
彩のみり	9.0
その他 主食用米・飼料用米 米粉用米	1,635.1

(平成29年産米 営農計画書集計)



有限会社 加須畜産 代表取締役

たぐち かずひさ
田口 和寿さん

主な銘柄…彩の国いもぶた



品質と安全にこだわり、良質な
豚肉を届けることを心掛けてい
ます。豚本来の旨味が引き出せる
ように、特に飼料にはこだわって
きました。たくさんの方々の協力
のおかげで、農林水産大臣賞や全
国から銘柄豚を集めた銘柄ポー
ク好感度コンテストでは、最優秀
賞をいただくことができました。
現在は、地元の農家の方々との
連携や学校給食を通じた地産地
消など、地域との繋がりが強まる
ような取り組みに力を入れています。
これからも多くの方々の力を
借りながら微力ではありますが、
加須市のアピールに少しでも貢
献できるように頑張っています。

有限会社 松村牧場 専務取締役

まつむら あつし
松村 淳さん

主な銘柄…香り豚



飼料や育て方に徹底的にこだ
わり、品質を追求しています。ま
た、地域の在り方についても、環
境に向き合い、稲作農業などとの
連携はもちろん、地域への還元と
感謝の気持ちを忘れずに取り組
んでいます。
おかげさまで、さいたま食肉
市場共進会では2年連続名誉賞
を受賞することができました。ま
た、市内外の飲食店で自分の育て
た豚を使っていたら、大変嬉し
く、日々の励みになっています。
召し上がった時の笑顔を想像
しながら、365日頑張っていま
す。そして、その笑顔が加須市を
盛り上げる、元気なまちづくり
に繋がればと思っています。

平成30年 6月補正予算の概要

幼稚園、小・中学校エアコン設置の調査！公共施設のトイレ洋式化！

(市長選挙が無投票になったことにより使われなかった経費3,183万2千円と前年度からの繰越金で実施します)

平成30年6月補正予算では、一般会計32事業13億8,842万円および介護保険事業特別会計31万7千円の2会計の補正予算を追加しました。そのうち、一般会計(補正予算第1号)の主な内容を紹介します。
問合せ 財政課(☎内線321・322・323)

○幼稚園及び小中学校空調設備整備事業

1,635万2千円

市立幼稚園13園および小・中学校30校のエアコン設置のため、すべての教室の現場確認を行い、エアコンの整備範囲、工事方法、熱源方式などを検討するための調査と基本方針策定に係る経費を計上しました。

○文化・学習センター管理運営事業 他11事業

計2,484万3千円

利用者の利便性や快適な利用環境の向上を図るため、公共施設のトイレ27カ所(47基)を洋式化する工事費を計上しました。

今回トイレを洋式化する施設は、本庁舎、加須保健センター、北川辺保健センター、大利根保健センター、不老荘、北川辺老人福祉センター、童謡のふる里おおとね農業創生センター、南篠崎コミュニティセンター、豊野コミュニティセンター、田ヶ谷総合センター、礼羽公民館、大桑公民館、水深公民館、樋遣川公民館、阿良川集会所、串作集会所、加須文化・学習センター、加須市民体育館、大利根文化体育館、騎西学校給食センター、北川辺学校給食センターだゾ！

また、野球場などのスポーツ施設のトイレも洋式化するゾ！



(TM)こいのぼりマン

1 健やかで豊かな心を育むまちづくり

○学習指導改善研究事業

15万円

県の「新しい時代に求められる資質・能力育成事業」に北川辺西小学校が研究校として選定されたことで、より充実した教育活動を実践します。

2 健康で安心して住み続けるまちづくり

○医療体制確保基金事業

5億4,877万1千円

済生会新病院の建設が円滑に進むよう、基金への積み増しを行います。積み立て後の残高は約40億円です。

○済生会病院誘致事業

4,877万1千円

済生会新病院の建設に係る造成設計や周辺道路の測量設計などを実施することで、その後の円滑な建設を図り、市民が安心できる医療体制の確保を目指します。

3 安全で快適・便利なまちづくり

○交通安全施設整備事業

1,550万円

国道354号線の信号設置に向け、市道北1120号線の道路改良工事を行うことで、交差点の安全性を高め、交通事故防止を図ります。

○橋りょう維持改良事業

500万円

長寿命化のための修繕設計を実施し、市民が安全で安心して通行できる橋を確保します。

4 豊かな自然と快適な環境のまちづくり

○加須クリーンセンターごみ処理事業 1,296万円

ごみ焼却施設の焼却設備修繕を実施することで、施設の安定稼働を維持します。

5 活力ある産業のまちづくり

○担い手育成支援事業

752万1千円

地域の中心的な役割を担う農業経営体などが行う農業用機械などの導入に対して補助金を交付し、地域の担い手の育成、確保を推進します。

○幹線用排水路改修事業

2,280万円

南篠崎地内などの用排水路を適正に維持管理するため、改修工事を行い、農業用水の安定した供給と浸水被害の防止を図ります。

6 地域の力で自立したまちづくり

○財政調整基金・市債管理基金事業

6億円

平成30年3月補正予算で取り崩した相当額を、「将来への備え」として財政調整基金に積み戻します。積み立て後の残高は約28億円です。

副市長、教育委員会委員、 監査委員、公平委員会委員の就任

平成30年第2回加須市議会定例会において、議会の同意を得て、7月7日から就任された副市長、教育委員会委員、監査委員、公平委員会委員の方々をご紹介します。

副市長



かくた もりよし
角田 守良氏

教育委員会委員



ふくだ たかお
福田 孝夫氏



えんどう やすえ
遠藤 康江氏

監査委員



あきもと まさのぶ
秋本 政信氏

公平委員会委員



くまくら としお
熊倉 敏雄氏

問合せ 職員課(☎内線3336)

市内の行政相談委員

総務大臣から委嘱され、国などに対する行政上の苦情や意見・要望に関する相談をお受けしています。

(順不同)

○田辺 昭光氏

○加藤 美津枝氏

○萩原 和夫氏

○林 茂雄氏(新)

問合せ 市民相談室(☎内線117)、各総合支所地域振興課(騎西☎内線123、北川辺☎0280・611200、大利根☎0480・721111)

ご厚意
ありがとうございます

■学校教育のために

「朝礼台プロジェクト」の「寄附」

○市川 邦夫様

■社会福祉のために

○丸山 友章様

(1,000円)

高額医療・高額介護合算制度の区分および限度額の一部変更

高額療養制度の見直しに伴い、高額医療・高額介護合算制度の対象となる方のうち、70歳以上で「現役並み所得者」の方は、8月から区分が3つに分かれ、限度額が変わります。

なお、その他の区分の方に変更はありません。

問合せ 高齢者福祉課(☎内線105)

区 分	限度額
現役並み所得者 (課税所得 145万円以上の方)	67万円
一般(市民税課税世帯の方)	56万円
低所得者(市民税非課税世帯の方)	31万円
世帯の各収入から必要経費・控除を差し引いたときに所得が0円(年金収入のみの場合80万円以下)の方	19万円



区 分	限度額
課税所得 690万円以上	212万円
380万円以上690万円未満	141万円
145万円以上380万円未満	67万円

※一般および低所得者の方に変更はありません。





1 オニバスフェスタ

埼玉県内唯一のオニバス自生地である加須市物産観光協会北川辺支部が「オニバスフェスタ」を開催します。オニバスの会のボランティアガイド、新米、まんじゅうの販売が行われます。

とき 8月11日(祝・土)

7時～12時

※小雨実施

ところ オニバス自生地(飯積地内、北川辺総合支所から東に約1km)
問合せ 北川辺総合支所地域振興課(☎0280・61・1205)

2 商工会 Summer Festa 2018

加須市商工会北川辺支部で、地域の若い力を集結し、「商工会 Summer Festa 2018」が開催されます。商工会員や一般参加者による模擬店をはじめ、稲穂戦隊スイハンジャーショー、盆踊り、大抽選会、打ち上げ花火などさまざまなイベントが開催されます。

とき 8月11日(祝・土)

16時～21時

※雨天時8月12日(日)順延

ところ 北川辺総合支所東側駐車場
問合せ 加須市商工会北川辺支所(☎0280・62・2380)

3 女子硬式野球全国大会

加須きずなスタジアム(市民運動公園野球場)などで、女子硬式野球の三大大会の一つ『第9回全国女子硬式野球ユース大会』が開催されます。女子高校球児の男子に負けない全力プレーを、そして球場にあふれる笑顔をぜひご覧ください。

とき 8月17日(金)～22日(水)

※予備日8月23日(木)

ところ 加須きずなスタジアム
 田ヶ谷サン・スポーツランド野球場
開会式 8月17日(金)8時30分～
 ※詳しくは市ホームページをご覧ください。
問合せ スポーツ振興課(☎0480・62・6123)

4 おおとね商工夏まつり2018

8月18日(土)
 15時30分～21時
 ※荒天時8月19日(日)順延
ところ 豊野コミュニティセンター駐車場特設会場
内容 模擬店、ステージイベント、お楽しみ大抽選会、打ち上げ花火ほか

問合せ おおとね商工夏まつり2018実行委員会(加須市商工会大利根支所内)(☎0480・72・3439)

5 まちなか賑わいフェスティバル

地元のおいしいものを販売するマルシェ、加須をはじめ、盆踊りやお楽しみ抽選会、うどん早食い大会など、楽しいお祭りです。夏の最後の思い出づくりにお越しください。

とき 8月25日(土)

15時30分～21時

ところ 千方神社境内

※雨天時8月26日(日)順延
問合せ 加須市商工会本所(☎0480・61・0842)



1



2



3



4



6みのり映画鑑賞会上映
作品「SING／シング」

とき 8月25日(土)

開場 9時30分

開演 10時

費用 無料

定員 300人

申込開始 8月9日(木)

9時

※入場整理券配布

※電話予約可

問合せ みのり

(☎0280・61・2444)



参加内容 ステージ団体発表

参加資格 市内所

在の団体

申込方法 左記申

込先にて、参加申

込書に必要事項を

記載の上、お申し

込みください。

※申込多数の場合

は、抽選になるこ

とがあります。

申込期限 8月24日(金)

申込・問合せ 大利根総合支所地

域振興課(☎0480・72・131

9)

9) 11月10日(土)に開催される「第8

回童謡のふる里おおとね市民まつり」への参加を希望する団体を募集します。

9「童謡のふる里おおとね市民まつり」参加団体募集

11月10日(土)に開催される「第8

回童謡のふる里おおとね市民まつり」への参加を希望する団体を募集します。

募集します。

募集します。

8第38回加須地域市民まつり
参加団体など募集

とき 10月14日(日)

○募集団体(展示、舞踊など)

参加資格 市内所在の団体

※昨年度参加団体には、別途連絡

※「市民企画事業採択制度」を今年度も実施

○フリーマーケット参加者

参加資格 市内在住・在勤の20歳

以上の方

※詳しくは市ホームページまで

申込期間 8月6日(月)～21日(火)

申込・問合せ 指定の参加申込書

を本庁舎2階商業観光課へ持参

またはFAX(☎内線276、FAX

0480・62・1934)

0480・62・1934)

7東京・日本橋「どんとこい! かぞフェア」開催

東京・日本橋イベントスペース

で今年も開催します。

加須市産の果実、野菜などの農

産物やそれを加工した特産品な

どの物産販売を行い、加須市をPR

します。

とき 9月6日(木)・7日(金)

10時～15時

ところ 日本橋プラザビル1階

南広場(東京都中央区日本橋2-

3-4)

問合せ 商業観光課

(☎内線276)

NEW! ホームステイ先 募集

東京2020オリンピック・パラリンピックのホストタウン相手国であるコロンビア共和国と交流を深めるため、「女子高校生ラグビーチーム」選手(15歳～17歳)の宿泊受け入れおよび交流をしていただけ家庭を募集します。

応募条件・応募方法など、詳しくはホームページをご覧ください。

とき 9月23日(日)夕方～25日(火)朝
人数 1家庭で2人程度の受け入れを予定

内容 2泊3日

※24日はホームステイ先のご家庭での交流などをお願いします。

問合せ スポーツ振興課
(☎0480・62・6123)

騎西文化祭

【展示の部】

とき 11月2日(金)～4日(日)

ところ キャッスルきさい

応募種目 絵画、書、写真、俳句、短歌、工芸ほか

出品料 無料

搬入日時 11月1日(木)10時30分～16時

搬出日時 11月4日(日)15時～16時

【芸能発表の部】

とき 10月28日(日)

ところ キャッスルきさい 多目的室

応募種目 民謡、詩吟、謡曲、日本舞踊、新舞踊、
箏曲、尺八、コーラス、太鼓ほか

申込期限 8月31日(金)

申込・問合せ キャッスルきさい

(☎0480・73・3101、FAX 0480・73・0909)

加須地域文化祭

【展示部門】

とき 11月3日(祝・土)～5日(月)

ところ パストラルかぞ 展示室ほか

応募種目 絵画、書、写真、俳句、短歌、彫刻ほか

出品点数 1人1点

出品料 無料

搬入日 11月2日(金)

搬出日時 11月5日(月)15時～16時

【発表部門】

とき 11月3日(祝・土)～5日(月)

ところ パストラルかぞ 大・小ホールほか

応募種目 民謡民舞、コーラス、合奏、演劇ほか

申込期限 8月22日(水)

申込・問合せ 生涯学習課

(☎0480・62・1223、FAX 0480・62・2221)

文化祭

～各地域の文化祭のお知らせ～
あなたも発表・出展してみませんか

応募資格 それぞれの地域在住・在勤・在学の方、地域に活動拠点を有する団体および個人

応募方法 各施設に用意してある所定の申込用紙に必要事項を記入の上、期限までにお申し込みください(FAX可・送信後は電話で確認してください)。

※詳しくは、申込用紙と一緒に用意してあるチラシをご覧ください。

大利根地域文化祭

【大利根文化展】

とき 10月26日(金)～28日(日)

ところ アスタホール

応募種目 絵画、書、写真、俳句、刻字、水墨画ほか

出品点数 登録会員は1人2点

(それ以外の方は1人1点)

出品料 200円

搬入日時 10月25日(木)10時～15時

搬出日時 10月28日(日)15時～16時

申込期間 9月4日(火)～21日(金)

※出品料を添えてお申し込みください。

主催 加須市大利根文化協会

申込・問合せ アスタホール

(☎0480・72・1023、

FAX 0480・72・1026)

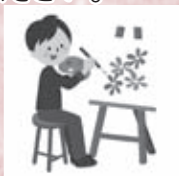

北川辺いきいき文化祭

【展示・体験・模擬店の部】

とき 10月27日(土)～28日(日)

ところ みのり

応募種目 絵画、書、写真、俳句、短歌ほか

出品料 無料

搬入日時 10月26日(金)9時～17時

搬出日時 10月28日(日)15時30分～17時

【芸能・音楽の部】

とき 11月3日(祝・土)

ところ みのり

応募種目 ダンス、大正琴、民謡民舞、
コーラスほか

申込期限 8月22日(水)

申込・問合せ みのり

(☎0280・62・1710、FAX 0280・62・2882)

合併浄化槽への切り替えを支援します

市では、河川水質や衛生環境の向上を図るため、単独処理浄化槽・汲み取り便槽から合併処理浄化槽への切り替えを行う場合に補助金を交付します。なお、法定義務化されている新築での設置や家の増改築を伴って合併処理浄化槽へ切り替える場合は対象となりません。

補助対象地域

下水道事業や農業集落排水事業、集中処理浄化槽で生活排水処理を行っている地域、または同様の処理で生活排水処理を行う予定がある地域を除いた地域

設置費に対する補助金(上限額)

人槽区分	市内業者 施工の場合	市外業者 施工の場合
5人槽	362,000円	352,000円
7人槽	444,000円	434,000円
10人槽	578,000円	568,000円

処分費に対する補助金

既存の単独処理浄化槽または汲み取り便槽の処分に要した費用(上限額5万円)

配管費に対する補助金

転換に伴って台所などから浄化槽への配管に要した費用(上限額18万円)

申請受付期間

2期 9月28日(金)まで

3期 10月1日(月)～12月28日(金)

※補助金については、平成31年度以降制度改正が予定されていますので、お早めに申請してください。



問合せ 環境政策課(☎内線232)

地震を想定した総合防災訓練を実施します

防災関係機関・団体などが参加する大規模な地震を想定した「総合防災訓練」を実施します。ぜひ、ご参観ください。

とき 8月25日(土)8時30分から

※小雨決行

※中止の場合、7時に防災行政無線で放送

ところ 北川辺中学校



問合せ 危機管理防災課
(☎内線256・257)

Jアラート(全国瞬時警報システム)訓練放送を行います

大規模な自然災害(地震)や武力攻撃などの発生時に備え、Jアラートによる訓練放送を行います。

とき 8月29日(水)11時

【訓練放送の内容】

- ・チャイム音
- ・「これはJアラートのテストです。」(3回繰り返し)
- ・「こちらは防災加須です。」
- ・チャイム音



問合せ 危機管理防災課
(☎内線256)

農用区域からの除外制限について ～農地を農地以外に利用する場合、制限があります～

農用区域内の農地を農地以外の目的に利用したい場合の除外制限についてお知らせします。

Q. 農用区域って？

A. 農業振興のため、農地として大切にしたい土地

農業振興に必要な土地として、将来的にも田んぼや畑といった「農地」の土地利用を図るエリアのことで、このエリア内の農地は、一般的に「青地」と呼ばれています。ほ場整備や用排水路整備など、農業の生産性を向上する土地改良事業などの対象地になります。

Q. 農用区域からの除外って？

A. 農地以外の利用をするための手続き

農用区域内の農地(青地)を農地以外の目的(分家住宅、農業用施設、店舗などの敷地、資材置場、駐車場など)に利用するために必要な手続きの一つで、次の5つの要件を全て満たした場合に可能になります。

■除外の5要件

- ①除外の目的が必要かつ適当であり、農用区域外の土地で代替できないこと
- ②農地の集団化などに支障がないこと
- ③効率的かつ安定的な農業経営者の農用地の利用集積に支障がないこと
- ④農用地などの保全や必要な施設に支障がないこと
- ⑤土地改良事業が完了した年度の翌年度から起算して8年が経過していること

※土地改良事業は「ほ場整備」などの面整備と「用排水路整備やポンプ場整備」などの線整備の2つに分けられます(下図参照)。

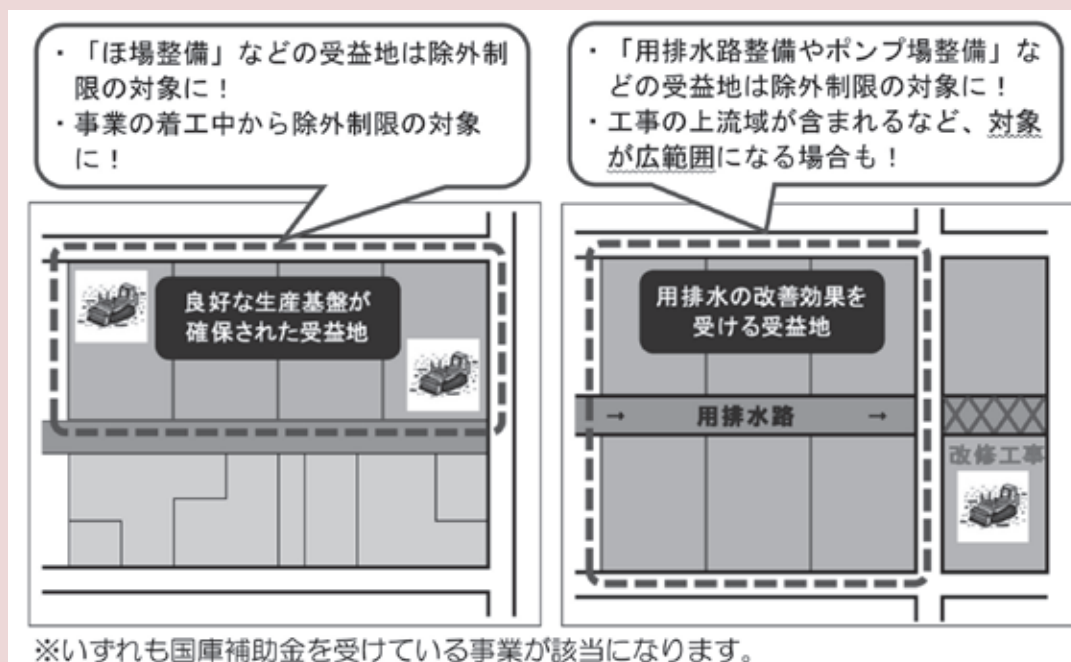

問合せ

【除外制度に関すること】

農業振興課(☎内線213)、各総合支所農政建設課(騎西☎内線172、北川辺☎0280・61・1206、大利根☎0480・72・1321)

【水路整備に関すること】 治水課(☎内線237)

農地の賃借料の情報を提供します

農地法に基づき、農地の賃借料の情報を提供します。「賃借料情報」は、今まで制定されていた「標準小作料」とは違い、拘束力はなく、賃借料決定の参考として提供するものです。賃借料を設定する場合は、対象農地の状況に合わせ、当事者間において十分協議の上、決定してください。

平成29年度に設定された賃貸借の実績(10 aあたり)

地域	地目	賃貸借(有償)				使用貸借(無償)
		平均額(円)	最高額(円)	最低額(円)	筆数	筆数
加須	田	6,300	10,400	1,000	253	317
	畑	5,700	8,000	2,088	27	215
騎西	田	6,600	10,500	3,000	128	83
	畑	7,600	12,000	3,000	51	104
北川辺	田	6,000	7,000	5,000	74	28
	畑	6,300	7,000	6,000	4	9
大利根	田	6,400	11,000	2,000	32	538
	畑	5,000	5,000	5,000	1	20

1. データは、平成29年度農用地利用集積計画によるものです。
2. 賃借料を『物納支給(玄米)』としている契約は、含まれていません。
3. 『平均額』は、算出結果の100円未満を四捨五入しています。
4. 著しく高額な賃貸借や金額が確定していない賃貸借は、特殊取引として除外しています。

問合せ 農業委員会(☎内線216・217・228)

農地の維持管理を支援します

農地の維持管理活動や資源向上活動をする団体を支援します。制度の詳しい内容や、認定の申請について、お気軽にお問い合わせください。

【多面的機能支払交付金】

対象活動 農地・水路周りの草刈り、水路清掃、植栽活動、施設の補修など、地域住民などで取り組む共同活動

※交付金が受け取れるのは平成31年度以降



問合せ 農業振興課(☎内線213)、各総合支所農政建設課(騎西☎内線173、北川辺☎0280・61・1206、大利根☎0480・72・1321)

「農産物直売農家めぐり」参加者を募集します

市内の農産物生産者の方と交流を図り、農産物に対する思いをじかに感じてみませんか。

とき 9月12日(水)9時～16時ごろ

集合 パストラルかぞ

訪問先 市内直売農家など

費用 無料(昼食代として1,000円程度)

対象 市内在住・在勤・在学の方

定員 20人(申込多数の場合、グループごとによる抽選)

申込期間 8月15日(水)～17日(金)



問合せ 農業振興課(☎内線212・213)

市の融資制度をご存知ですか？ ～市内中小企業の皆さんを支援します～

市では、埼玉県信用保証協会および取扱金融機関と連携して、融資のあつ旋を行っています。

■信用保証料の助成…保証料の全額助成(最高30万円まで) ■支払利率の20%補給

■不況対策資金の利用条件の緩和…最近3カ月の平均売上が前年または前々年の同期と比較して3%以上減少

制度名(資金名)	用途	融資限度額	期間(据置)	融資利率	担保	連帯保証人	保証料率
事業資金	運転	2,000万円以内	8年以内(1年以内)	返済期間が 3年以内 年1.40%以内	必要に応じて徴求	原則として法人代表者以外の連帯保証人は不要	0.45%~1.59%
	設備		12年以内(1年以内)	3年超から5年以内 年1.50%以内 5年超から12年以内 年1.60%以内			
不況対策資金	運転	2,000万円以内	8年以内(1年以内)	年1.35%以内	不要	不要	0.80%以内
特別小口資金	運転		8年以内(6カ月以内)	返済期間が 3年以内 年1.40%以内 3年超から5年以内 年1.50%以内 5年超から12年以内 年1.60%以内			
起業家育成資金	設備	1,500万円以内	12年以内(1年以内)		不要	原則として法人代表者以外の連帯保証人は不要	0.80%以内
	運転		7年以内(1年以内)				
利用条件	①市税および事業税を滞納していないこと(連帯保証人含む)②中小企業者の要件を満たしていること、信用保証業種を営んでいること③許可・認可・登録などを要する業種を営む場合、その許認可などを取得していること④保証残高が信用保証協会の保証限度額の範囲内であること⑤追加融資は、融資限度額から申込時の融資残高を除いた額の範囲内であること⑥市内業歴が1年以上であること(起業家育成資金は除く) ※その他各資金ごとに利用条件があります。						

問合せ 産業雇用課(☎内線251)、各総合支所地域振興課(騎西☎内線175、北川辺☎0280・61・1205、大利根☎0480・72・1319)

商品開発のための研究費や設備費を補助します

対象 市内に住民登録がある方、または市内に事業所がある中小企業者で、次のいずれかに該当する方

○市内で生産、加工および販売を行おうとする農業者

○農業、工業または商業を営む業種の異なる2者以上の事業者で組織する団体

対象となる経費と補助金額

市内で生産された農産物や特産品などを活用し、商品の開発や販売に向けた量産化を行う事業に要する経費であり、次のいずれかに該当するもの

○研究開発、販路開拓、広告宣伝などに要する経費(限度額20万円)

○商品開発のための器具の購入、設備の設置などに要する経費(限度額100万円)

※補助金額は補助対象経費の2分の1以内で、それぞれ限度額があります

申し込み

事業を開始する前に、計画書や予算書などの必要な書類を添えて、本庁舎2階産業雇用課へ提出してください。

※申請書などの書類は、市ホームページからダウンロードできるほか、産業雇用課または各総合支所地域振興課の窓口にあります。

問合せ 産業雇用課
(☎内線252)



住宅改修費用の一部助成制度 ～住宅をリフォームする前にチェック！～

地域経済の活性化や市民の皆さんの居住環境の向上などを図るため、住宅改修費用の一部を助成しています。なお、申請は必ず工事着工前に行ってください。

※6月から、対象者・対象工事の要件と申請書の書式が一部変更となりました。

助成金額 工事金額(税抜)の5%相当額(千円未満切捨)、上限5万円

※当制度により、過去5万円以上の助成金を受けた方は利用不可

対象住宅 市民が市内に所有する個人住宅

※賃貸住宅・店舗・事務所などを除く。併用住宅などは個人住宅部分のみが対象

対象者 対象住宅を所有している市民で、市税などの滞納がない方

対象工事 交付決定を受けた後に着工し、市内業者が行う工事金額20万円以上(税抜)の工事

※市で実施する他の助成金などを受けた工事(予定含む)は対象外

【改修工事の例】

外壁・屋根の塗装工事、浴室・トイレ・台所の交換工事、
壁紙張替工事など

※住宅付属建築物や造園工事、車庫整備、家電設置などは対象外

問合せ 産業雇用課(☎内線252)、各総合支所地域振興課(騎西☎内線122、
北川辺☎0280・61・1200、大利根☎0480・72・1319)



絆サポート券(1枚500円)を ご利用ください！

絆サポート券は、おたすけサポートのお礼として使えるほか、商品券としてもお使いいただけます。購入日から1年間利用でき、取扱店は市内約600店舗です。ぜひ、ご利用ください。
※まとめて購入される場合は、事前にご連絡いただくか各地域の商工会へお願いします。



販売場所・問合せ

○加須市商工会絆サポート事務局(☎0480・61・1212)、各支所(騎西☎0480・73・0224、北川辺☎0280・62・2380、大利根☎0480・72・3439)

○商業観光課(☎内線277)、各総合支所地域振興課(騎西☎内線123、北川辺☎0280・61・1205、大利根☎0480・72・1319)

おたすけサポーター募集中 ～お礼は絆サポート券！～

ひとり暮らしの高齢者の方などに、1時間以内でお手伝いができる方を探しています。興味のある方は、ぜひお問い合わせください。

サポート内容…買い物代行、病院や散歩の付き添い、ごみの運び出しなど

サポートのお礼…1時間あたり絆サポート券1枚



登録・問合せ ※登録時は印鑑が必要です。

○加須市商工会絆サポート事務局(☎0480・61・1212)、各支所(騎西☎0480・73・0224、北川辺☎0280・62・2380、大利根☎0480・72・3439)

○商業観光課(☎内線277)、各総合支所地域振興課(騎西☎内線123、北川辺☎0280・61・1205、大利根☎0480・72・1319)



■加須地域水道管の漏水調査

水道水を効率的に安定供給するため、国道・市道の水道管の漏水調査を実施します。

調査期間 8月～12月

調査時間 交通量の少ない道路 8時30分～16時30分、交通量の多い道路 23時30分～翌日3時30分

委託会社 フジ地中情報㈱

※漏水調査は、市が委託した調査会社が、水道課発行の身分証明書を携帯し、腕章着用の上、調査を行います。

※漏水調査により宅内の漏水が疑われる場合は、訪問させていただきます。

■北川辺地域水道本管の清掃作業

水の使用の少ない夜間に作業を行います。作業中は濁り水が出る場合がありますので、できる限り水の使用を控えてください。

作業期間 9月3日(月)～10月31日(水)

作業時間 23時～翌朝5時

作業区域 北川辺地域(向古河・伊賀袋・駒場・栄・本郷・陽光台・柏戸と麦倉の一部)

※詳しくは、チラシなどでお知らせします。

■火災などに伴う水道水の濁りについて

火災で消火栓を使用したときや水道工事による断水を行ったときに、水道水が濁る場合があります。

この濁りは、水道管内の水の流れる速さや方向が変わり、水道管内部の鉄さびなどが流れることによるものです。

このようなときは、飲用や浄水器・給湯器などの使用を控え、水をしばらく流してください。

なお、水を流しても濁りが解消しない場合は、水道課までご連絡ください。



■下水道への接続をお願いします

9月10日は、「下水道の日」です。下水道は、市街地の衛生的な生活環境の創造と、川や海の汚れを防ぐ重要な役割を果たしています。下水道への接続にご協力をお願いします。

■接続工事は指定工事店で

下水道へ接続するための排水設備やトイレの水洗化工事は、基準を満たし適正に行わなければならないため、市指定の下水道排水設備指定工事店でなければ行うことはできません。詳しくは、下水道課または市ホームページでご確認ください。

■排水設備工事責任技術者共通試験を行います

とき 11月25日(日)

ところ 埼玉工業大学(深谷市)

受験資格 次のいずれかに該当する方

① 高等学校の土木工学科またはこれに相当する課程を修了して卒業した方

② 高等学校を卒業した方で、排水設備工事などの設計または施工に関し、1年以上の実務経験を有する方

③ 排水設備工事などの設計または施工に関し、2年以上の実務経験を有する方

④ ①～③に準ずる方

受験料 10,000円

受付期間 8月20日(月)～9月28日(金)必着

申込方法 郵送にて

※受験案内は8月20日(月)から加須市環境浄化センター(花崎2046番地)にて配布

※配布時間は土・日曜日、祝日を除く平日9時～17時



収納課からの お知らせ

問合せ 収納課(☎内線129)

■8月は口座振替促進強化月間です

市税などの納付は、安心で便利な「口座振替」がお勧めです。口座振替は、一度お申し込みいただくと、指定の預貯金口座から自動的に引き落としされ納付ができます。また、納め忘れがなく、納付に向く必要もありません。

ご協力をお願いします。



■口座振替のできる税・料金

【市税】

市県民税(普通徴収)

固定資産税・都市計画税

軽自動車税

国民健康保険税

【料金】

保育所・幼稚園保育料

公立学童保育料

介護保険料

後期高齢者医療保険料

水道料金

市営住宅使用料(家賃・駐車場)

■申し込み場所

・市内金融機関(市税など取扱金融機関)などの窓口

・本庁舎・料金などの担当窓口

※ゆうちょ銀行・郵便局での口座振替を希望される場合は、直接ゆうちょ銀行・郵便局の窓口へお願いします。

■必要なもの

・納税通知書(料金の場合は決定通知書)

・預(貯)金通帳

・通帳のお届け出印

住民票が加須市以外で取れる！ ～住民票の広域交付制度～

申請できる方

本人または本人と同一世帯の方

申請時に必要なもの

本人確認のできる顔写真付きの公的な身分証明書(運転免許証やパスポート、マイナンバーカード、住民基本台帳カードなど)

※広域交付住民票は、本籍・筆頭者や前住所などが省略されたものになります。

※手数料は、窓口として利用した市区町村の定めた額になります。

※土・日曜日、祝日は利用できません。

問合せ 市民課(☎内線112)、
各総合支所市民福祉健康課
(騎西☎内線113、
北川辺☎0280・61・1203、
大利根☎0480・72・1316)

職場の近くでも！



パスポートが市役所で取れる！ ～パスポートの申請・交付について～

申請できる方

・市内に住民登録がある方

・市内に居所があり、埼玉県外に住民登録がある方

申請・交付(受領)場所

本庁舎1階市民課(各総合支所ではお取り扱いできません。)

申請受付

月～金曜日(祝日を除く)

9時～16時30分

交付(受領)受付

月～金曜日(祝日を除く)、日曜日

9時～16時30分

※申請から交付まで、
6営業日程度かかります。

問合せ 市民課
(☎内線195)





■筋力と柔軟性を鍛え、膝痛、腰痛や転倒を予防できる体操を体験しよう！(全5回)

対象 65歳以上の市民
費用 1回250円
申し込み 電話または来所にてお申し込みください。
申込期限 8月24日(金)
持ち物 飲み物、タオル、動きやすい服装と靴
 ※不動岡コミュニティセンターのみ室内履きをお持ちください。

問合せ 高齢者福祉課(☎内線159)

時間 午前の部…10時～11時30分 午後の部…13時30分～15時
内容 良い姿勢としなやかな体、筋力を身につける体操(ストレッチ・筋力トレーニング、ウォーキング)

とき	ところ	講師
9/3(月)・10(月)午前の部	9/21(金)・28(金)、10/5(金)午後の部	シンコースポーツ健康運動指導士
9/3(月)・10(月)午後の部	9/21(金)・28(金)、10/5(金)午前の部	

時間 午前の部…10時～11時30分
内容 楽しい♪簡単フラダンスで転倒予防!

とき	ところ	講師
10/12(金)・26(金)、11/7(水)・15(木)・21(水)午前の部	パストラルかぞ 多目的室または展示室	うがたのりこ氏 宇賀田 儀子氏



■脳を鍛え認知機能の低下を予防する教室を開催！(全12回)

内容 市独自の認知症予防体操やクイズ・ゲーム、読み書き計算など楽しい脳のトレーニング
対象 65歳以上の市民
定員 各会場15人
費用 1回250円
申込開始 8月20日(月)
 ※定員になり次第締め切ります。
申し込み 参加希望地域に電話または来所にてお申し込みください。
 ※1人1会場までです。

問合せ 高齢者福祉課(☎内線159)

時間 午前の部…10時～11時30分 午後の部…13時30分～15時

とき	ところ	申し込み
【加須地域】		
10/18(水)～H31.1/10(水)午後の部	志多見公民館	高齢者福祉課(☎内線159)
10/19(木)～H31.2/8(木)午後の部	パストラルかぞ会議室	
10/15(月)～H31.3/25(月)午前の部	南篠崎コミュニティーセンター	愛の泉高齢者相談センター(☎0480・65・6936)
【騎西地域】		
9/7(金)～11/30(金)午前の部	騎西総合支所 201会議室	騎西高齢者相談センター(☎0480・70・0035)
【北川辺地域】		
9/11(水)～12/18(水)午後の部	社会福祉法人 宏和会ライゼ清輝苑	北川辺総合支所市民福祉健康課(☎0280・61・1204)
【大利根地域】		
10/1(月)～12/17(月)午前の部	大利根総合支所 いなほ会議室	大利根総合支所市民福祉健康課(☎0480・72・1317)



高齢者の自立・介護予防のための取り組み

Q ケアマネージャーさんから介護サービスの回数を減らしてみようと言われましたが、減らさない方が良いでしょうか。

A 少しずつ自分ですることを増やしていくことで、より元気な状態に近づきます。ムリなく徐々に減らしていきましよう。

■介護予防の基本的な視点

その人の「強み」に焦点を当て、「したい、できるようにになりたい」を大切にします。何らかの支援を必要とする人であっても、単に「支えられる側」として支援するのではなく、その人の生きがいや

役割を見出し、元気を取り戻してもらえようになります。できないことを単に補うだけのサービス提供は、その人の自立を阻害するともともに、サービスへの依存を生み出す場合があるとされています。その人ができることを大切にし、主体的に生活できるように支援します。

■地域ケア推進会議を開始

市では、今年度から、高齢者が地域で自立した日常生活を営むために必要な支援体制を検討する「地域ケア推進会議」を開始します。要支援状態にある高齢者のケアプランやサービスの内容について検討し、医師、歯科医師、薬剤師、理学療法士、作業療法士、管理栄養士などの専門職から助言を得てより良い内容に見直し、支援すること、その人の生活の質の向上につなげます。

また、地域課題の把握や介護予防の取り組みのレベルアップ、地域力の強化につなげます。

問合せ 高齢者福祉課

(☎内線105)

「近所」ニュース

名人のそばに舌鼓♡

さらしなそば打ち名人で加須市観光大使の高橋光一たかはしこういちさんが、串作集会所で、地元の高齢者の皆さんに、そばを振る舞いました。高橋さんは、足利にあるお蕎麦屋の主人に弟子入りし、大会で優勝するなど名人といわれるほどの腕前です。

この日は約20人が招かれ、高橋さんの「挽きたて 打ちたて ゆでたて」のそばを味わいました。

ご馳走になった皆さんは、「やっぱり名人、香りが良く、のど越しも最高。」などと笑顔で次々にそばを口に運んでいました。



柳田さん宅

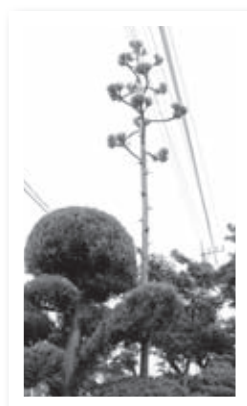

石井さん宅

五十年に一度の開花！

北川辺地域在住の柳田英孝やなぎたひでたかさんと大利根地域在住の石井喜美子いしいきみこさんの自宅の庭で6m以上に成長した「アオノリュウゼツラン(竜舌蘭)」が開花しました。

この植物は、英語では「センチュリープラント(世紀の植物)」と呼ばれ、五十年に一度開花すると言われています。

柳田さんは、「何回も切ろうかと思ったけれど切らないでよかった。」と感激した様子でした。

問合せ

シティプロモーション課

(☎内線313319)

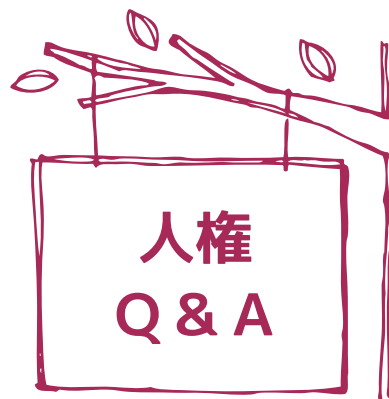

Q 子どもの人権について教えてください。

A 子どもの人権は、「児童の権利に関する条約(子ども権利条約)」に定められています。この条約は、平成元(1989)年に国連で採択された国際条約で、日本は平成6(1994)年に批准しました。条文には、
○生存の権利、発達の権利
○親と一緒にいる権利
○教育を受ける権利
○自由な意見を表明する権利
○思想・良心・宗教の自由についての権利
○虐待・放任から保護を受ける権利
○差別されない権利
○障がい児が養護される権利
など、子ども一人ひとりが大切な

人権を持っていることを明記しています。近年、全国的に児童虐待の通告件数が増加し、深刻な問題となっています。埼玉県でも県内児童相談所への平成28年度の虐待相談件数は11,639件で、前年度より3,200件以上も多くなっています。

「児童虐待防止法」ではすべての国民の義務として、虐待を受けたと思われる子どもを発見したときは、児童相談所などに連絡(通告)をしなければならぬと定められています。周囲の人の温かいまなざしと行動が、子どもを虐待から守ります。

問合せ 学校教育課

(☎内線369)



平成29年度 人権に関するポスター優秀賞 橋本 楓夏さん (当時) 元和小学校2年

加須警察署だより

～急増！ハガキによる詐欺に注意！～

加須警察署管内の家庭に、「総合消費料金に関する訴訟最終告知のお知らせ」などと題した詐欺のハガキが多数届いています。ハガキには、契約不履行による民事訴訟や動産・不動産の差し押さえなど、不安を煽るような文面が記載されています。

お金に関係する話は、まず詐欺を疑い、安易に連絡しないでください。もし、身に覚えのない請求や詐欺のハガキが届いたら、すぐに加須警察署までお問い合わせください。

問合せ 加須警察署生活安全課 (☎0480・62・0110)

市内の交通事故および犯罪発生件数(1～6月)
○交通事故発生件数 1,256件(前年比-54)

お助けかわらばん
「無料」にだまされた～!!
点検商法 火災保険で修理できると言われて...
1 雨どいがゆがんでいますね。ボーン
2 保険会社へ申請をします。お手伝いします。
3 雨どいには問題ないので保険は適用されません。
4 キャンセルを伝えると点検費用がかかっているのでもキャンセルできません!!
業者の説明をそのままのみにしない
必要のない勧誘はきっぱり断る
わからない場合は、まず保険会社に確認する
消費者ホットライン TEL 188
加須市消費生活センター(☎0480・62・1111内線177)



Reduce Reuse Recycle Refuse Repair = 5R

日本一のリサイクルの まちを目指して 74

問合せ 資源リサイクル課(☎内線 266)



ごみの組成調査の結果

組成調査は、集積所に出された「燃やすごみ」の中に、どの程度「資源ごみ」が含まれているか調べることで、分別の状況を把握するものです。

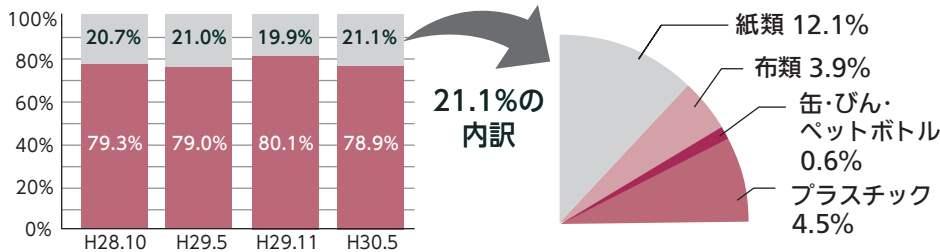

缶やびん、乾電池なども「燃やすごみ」に入っていました。焼却炉が傷んでしまいます。ごみの分別を守りましょう。

約2割が
資源ごみ!!



食品ロスの削減にご協力をお願いします

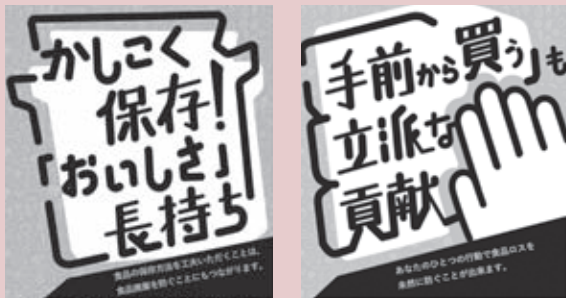

「食品ロス」とは、まだ食べられるにもかかわらず捨てられている食べ物のことです。4人家族で毎年6万円分捨てていると見積もられています。

「かぞっポ」をご利用ください



ごみカレンダーはこちら



地域を設定すれば、見やすいカレンダー形式でごみの日が確認できます。

生ごみ処理機の購入費補助を行っています!!

生ごみを自家処理すると、ごみが軽くなります。また、有機肥料としても活用できますので、ぜひご利用ください。

補助金の上限額 コンポスト:4,000円/1基 電気式:40,000円/1基

申請方法など 生ごみ処理容器などを購入後、6カ月以内に下記①～③をご用意の上、市の担当窓口申請してください。

①購入したことが証明できるもの(領収書、レシートなど) ②印鑑 ③口座情報が確認できるもの

担当窓口 本庁舎2階資源リサイクル課、各総合支所地域振興課

うどんといえば、加須！

6月25日の「加須市うどんの日」、パストラルかぞで、手打ちうどんの販売が行われ、多くの方でにぎわいました。また、無事故(625)を祈願した交通事故防止キャンペーンも行われました。



市民カメラマン 青鹿 和子さん撮影

梅雨空に映えるあじさい

6月1日から30日まで、「第15回加須市騎西あじさい祭り」が開催され、多くの方が約1万株のあじさいを楽しんでいました。



市民カメラマン 坂本 一男さん撮影

動画がみれる！

祝！100歳

6月11日と27日に、100歳のお祝いに市長から祝状と花束が贈られました。また、加須花卉温室組合から鉢植えが贈られました。



とみおか 富岡 ミノ子さん(久下)

涼やかに咲くあやめ

6月10日から17日まで、浮野の里で「あやめ祭り」が開催されました。女船頭さんによる田舟に揺られ、乗客は舟からの情景を楽しんでいました。



市民カメラマン 齊藤 啓助さん撮影

300人がスポーツ交流

6月16日、加須市民体育館で「障がい者スポーツ交流大会」が開催されました。誠和福祉高校1年生がボランティアとして参加し交流を深めました。



みやうち 宮内 さち子さん(麦倉)



動画がみれる！

画像に貼付のQRコードを読み取ると、動画をお楽しみいただけます。

命を守るための避難行動

6月17日、洪水避難訓練が実施されました。全国初となる県外への広域避難では、バスを利用し群馬県板倉町や栃木県栃木市への避難訓練を実施しました。



七タマルシェ開催

7月1日、本庁舎正面駐車場で、「七タマルシェ」が開催され、多くの家族連れでにぎわいました。



「備えあれば」で取り組む訓練

6月23日に、東栄町自主防災会が防災訓練を行いました。また、7月7日には、種足地区防災訓練(地震想定)を実施しました。



東栄町自主防災訓練

生態系のしくみを学ぶ

7月10日、元和小学校の児童が「お花が池」を訪れ、希少生物の保護活動や、近年増加している外来生物について学びました。



種足地区防災訓練



延ばせ！健康寿命！
目指せ！3,000回！！

やまむろ せいじ
山室 清次さん(戸崎)



私は、平成11年に騎西総合体育館「ふじアリーナ」がオープンしてからずっと、トレーニング室を利用してきます。今年で74歳になりましたが、週3回のトレーニングを日課としていて、6月末で通算の利用回数が2,100回を超えました。

利用するきっかけは、18年前に、体を鍛えたいと思っていたところ、ちょうど近くにトレーニング施設ができることを知り、自宅からも近く、無理なく利用しやすいと思ったからです。

今は、ランニングマシンを使ったウォーキングや数種類のジムマシンを使った筋力トレーニングなど、自らメニューを考えて、無理なく体力作りに取り組んでいます。日ごろのトレーニング成果から、年間を通して風邪をひきにくい体を維持することができています。

また、トレーニング室には、同じ目標をもった方々が来ているので、自分も励みになります。今後も健康維持のために、通算利用回数3,000回を目指してがんばります！



心一つに歌い続ける
「川の辺コーラス」

たけだ つねこ
問合せ 竹田 常子さん
(☎090・1738・5241)

私たち「川の辺コーラス」は、加須市観光大使でもある持木弘先生のお母様が仲間を募って昭和52年に発足し、今年で41年目を迎えます。



現在、ユーモア溢れる持木弘先生と、優しいピアノの先生のご指導の下、歌うことが大好きな17人で活動しています。

2時間の練習は、低音と高音の発声練習から始まり、合唱祭に向けた曲目の練習を和気あいあいと行っています。

主催するコンサートでは、20曲ほど披露するのですが、最近では、踊りも取り入れた演出をしています。演奏後にお客さんから送られる温かい拍手は、忘れられません。

みんなで心をつっして奏でる「コーラス」。あなたも一緒に素敵なハーモニーをわたしたちと奏でませんか♡

活動日 毎週火曜日
19時～21時
活動場所 みのり 音楽室



わたしの家族を
しょうかいします

うしやま たけし
牛山 健さんご家族(礼羽)
紹介者 ゆかり
由加里さん(小学校6年)



私の家族は、お父さん、お母さん、お姉ちゃん、私、カメのきいろちゃんです。
私はクライミングを頑張っています。小学校5年から加須市山岳連盟のJSSCC(ジュニアスポーツクライミングクラブ)に所属して、毎週練習しています。一緒に汗を流すクラブの友だちも良きライバルで、お互いのレベルアップに励んでいます。
お母さんは、私と一緒にクライミングを始めました。一緒に同じ競技ができて、とても楽しいです。

す。料理も上手で、特にピーマンの肉詰めは好物です。
お父さん、お姉ちゃんとは、たくさんおしゃべりをします。優しくて面白くて、いつも笑い合っています。
私の家族は、毎年11月に東松山の日本スリーデーマーチに参加しています。家族みんなで、ゴールを目指して歩くのは、大変だけれど、完歩した後は感動します。
私は家族が大好きです。これからも家族仲良く笑顔で過ごしていきたいです。



夜を彩る情緒豊かなまち

大阪府 富田林市

たなか ゆか
田中 優香さん(上崎)



富田林市



PL花火芸術



寺内町燈路

私のふるさと大阪府富田林市は、府の東南部に位置する自然と歴史に恵まれたまちです。
府内で唯一の重要伝統的建造物群保存地区である富田林寺内町は、寺内町の雰囲気と四季折々の季節感とを織り交ぜた、素敵なイベントが春夏秋冬それぞれに開催されます。特に「夏・寺内町燈路」は、約千基の行灯を並べ、ロウソクが映し出す幻想的な街並みを歩いて楽しむイベントで、多くの人でにぎわいます。
また、毎年8月1日に開催される「PL花火芸術」は、全国でも有数の規模を誇り、たくさんの打ち上げ花火が夏の夜空を彩ります。まるで昼間のような明るさとお腹の底から突き上げる地響きに、大きな拍手と歓声が湧き上がります。
魅力満載の富田林にぜひお越しください。

野木町(栃木県)

第9回野木町ふれあい夏祭り
～つなぐ文化・ふれあう心・支えあう力～

お囃子演奏や模擬店、スタンプラリーなど盛りだくさん!

とき 8/25(土)17:00～20:30
ところ 野木町公民館前駐車場(雨天時 野木町体育センター)

問合せ 生涯学習課
(☎0280・57・4188)

栃木市(栃木県)

渡良瀬遊水地フェスティバル2018
ご家族みんなで遊水地の魅力を満喫しましょう!

とき 9/2(日)9:30～16:00
※荒天中止

ところ 谷中湖北ブロック子供広場ゾーン

問合せ 渡良瀬遊水地フェスティバル実行委員会(栃木市遊水地課内)(☎0280・62・0919)

板倉町(群馬県)

板倉町レンタサイクルセンターをご利用ください

自転車での渡良瀬遊水地の周遊や町内探訪にお勧めです。

利用時間 9:00～16:30

利用料金 大人1日600円、
子ども1日300円

休館日 月・火曜日、祝日の翌日

申込・問合せ わたらせ自然館(板倉町大字海老瀬4641-1)
(☎0276・82・1935)

小山市(栃木県)

第7回小山の日本一ビールまつり

とき 8/25(土)12:00～18:00
8/26(日)12:00～17:00

※雨天決行

ところ 小山御殿広場
(小山市役所北側)

費用 前売券(ビール3杯分)1,000円、当日販売(ビール1杯)400円

問合せ (一社)小山市観光協会
(☎0285・30・4772)

古河市(茨城県)

夢あんどんと夕涼み

とき 8/14(火)・8/15(水)
18:00～21:00

ところ 古河歴史博物館周辺



問合せ 古河歴史博物館
(☎0280・22・5211)

羽生市

世界キャラクターさみっとin羽生カウントダウンイベント

今年の世界キャラクターさみっとin羽生は、11月24日(土)・25日(日)に開催します。

【カウントダウンイベント】

とき 8/25(土)15:00～20:00

ところ イオンモール羽生南側駐車場

問合せ キャラクター推進室
(☎048・560・3119)

行田市

「世界最大の田んぼアート」が見ごろ

今年のテーマは、「大いなる翼とナスカの地上絵」です。

入館料 大人400円、小・中学生200円、未就学児無料

※障害者手帳を持参時減額

※駐車料金は8/5(日)まで有料

問合せ 田んぼアート米づくり体験事業推進協議会(農政課内)
(☎048・556・1111)

北彩タウン情報

～でかけませんか
となりまち～



土・日・祝日および夜間

加須
久下浄水場
☎0480・65・5222

騎西
第二浄水場
☎0480・73・5240

北川辺
中央浄水場
☎0280・62・2292

大利根
第二浄水場
☎0480・72・2121

緊急水道工事 連絡先

平日(8:30～17:15)
水道課(☎0480・65・5222)

講師 なかむら おりお 中村 織雄氏
定員 15人(先着順)
費用 2,000円
持ち物 エプロン、手拭きタオル

■茶道教室

日本古来の茶道にふれ、心を豊かにしませんか。

とき 9/14・9/28、10/12・10/26、11/9・11/30、12/14・12/28、H31.1/11・1/25(各金曜日・全10回)19:30～21:30

講師 さいとう れいせつ 齊藤 礼雪氏

定員 15人(先着順)

費用 2,000円(抹茶・和菓子代)

持ち物 ふくさ、扇子(茶道用)、懐紙、白ソックス

■スマートフォン教室

らくらくスマートフォンを使って基本から応用まで学びます。

とき 9/27(木)13:30～15:30

講師 まぢい ゆりえ ドコモショップ加須店 町井 由里絵氏

対象 スマートフォンをまだお持ちでない方

※スマートフォンはこちらで用意します。

定員 10人(先着順)

費用 無料

シルバー人材センター

☎0480・62・6490

入会説明会

【加須・騎西地域】

とき 8/9(木)10:00～11:30

ところ 本部(加須)・騎西各事務所

【北川辺・大利根地域】

とき 8/10(金)10:00～11:30

ところ 北川辺・大利根各事務所

対象 社会参加を望む、健康で働く意欲のある60歳以上の市内在住の方

※参加希望者は、事前にご連絡ください。

■第3回親子で星を見よう

「北極星を探そう」

夜空に輝く惑星や月、星座を案内します。小型望遠鏡や双眼鏡で美しい天体を観望しましょう。

とき 9/15(土)19:00～21:00

対象 小学生とその保護者

定員 10組20人

費用 無料

申込期限 9/8(土)

■第4回特別天体イベント「中秋の名月鑑賞会」

夜空に映える満月と惑星も観望します。星空解説もします。

とき 9/24(祝・月)

19:00～21:00

対象 一般(高校生以下は保護者同伴)

費用 無料

申込期限 9/17(祝・月)

田ヶ谷総合センター

☎0480・73・2501

【共通事項】

申込開始 8/9(木)

■羊毛フェルトクラフト教室

作品名『猫』～手作りの楽しさを体験してみませんか～

とき 9/3・9/10(各月曜日・全2回)13:30～15:30

講師 はらぐち さなえ 原口 早苗氏

定員 20人(先着順)

費用 1,800円

持ち物 はさみ、目打ち、木工用ボンド

■陶芸教室

作品名『花瓶orキャラクターランプシェード、小皿』

～ろくろを使っての陶芸体験をしてみませんか～

とき 9/7・9/21、10/5・10/19、11/16(各金曜日・全5回)9:30～11:30

施設情報

加須未来館

☎0480・69・2160

FAX0480・69・2161

【共通事項】

申し込み ハガキまたはFAXで次の事項を記入の上、お送りください。①講座名②郵便番号③住所④氏名(フリガナ)⑤電話番号・FAX番号

※天体イベントは年齢も記入

送付先 〒347-0002 加須市外野350-1 加須未来館

■工芸体験講座

「親子で段ボール工作(馬)」

とき 8/24(金)9:30～12:00

対象 小学生とその家族

定員 10家族20人

費用 1組300円

申込期限 8/15(水)

■ふれあい料理講座

「おはぎ三品(小豆、ずんだ、きな粉)」

とき 9/8(土)9:30～12:00

対象 18歳以上

定員 20人

費用 600円

申込期限 8/27(月)

■工芸体験教室

「ラベンダーのポプリ作り」

とき 9/22(土)10:00～12:00

対象 18歳以上

定員 20人

費用 300円

申込期限 9/10(月)



スポーツ遊学館

☎0280・61・2299

夏休みの自由研究は決まったかな？遊学館で学ぼう！

北川辺スポーツ遊学館では、渡良瀬遊水地の歴史や自然、三県境の情報など、学習に役立つ資料が展示されています。

また、屋上に上がると、渡良瀬遊水地を一望できる展望設備があります。

野鳥の観察のための双眼鏡の貸し出しも行っていきます。

この機会に、学んでみよう！



道の駅童謡のふる里 おおとね

☎0480・72・2111

農村レストラン「わらべ」でのんびりお食事を♪

くつろげる店内で旬の味を生かした手打ちうどんや手打ちそばなどをお楽しみいただけます。

特に、夏の定番メニュー「冷汁定食」は、暑い夏を乗り切るのにぴったり！ぜひ、ご賞味ください。



パストラルかぞ

☎0480・62・1221

パストラルかぞ喫茶室で営業を行う方を募集します



受付期間 8/20(月)～9/14(金)
※火曜日は除く

受付時間 9:00～17:00
(12:00～13:00を除く)

応募資格

(1)加須市民で喫茶室経営に熱意とノウハウのある方

(2)各種税金の滞納がないこと

(3)飲食店営業のための資格を有している方、または資格者を雇用する予定のある方

(4)暴力団員による不当な行為の防止等に関する法律(平成3年法律第77号)第2条に掲げる暴力団または暴力団員およびそれらの利益となる活動を行う個人・団体でないことなど

条件・喫茶室面積

64㎡(内カウンター内10㎡)約33席

○光熱水費(電気料金、上下水道費)および備え付け以外の厨房機器、食器類などを負担していただきます。

○喫茶室での営業および館内などへの出前など

申込手続 所定の申込書および添付書類を提出してください。

※所定の審査後、営業候補者を決定します。

※営業開始は、11月ごろを予定しています。

いなほの湯

☎0480・63・1126



■夕市

とき 8/12(日)15:00～

■いなほの湯DE書道

とき 8/12(日)・26日(日)
11:00～11:45

定員 15人

費用 500円(入館料含む)

■フラダンス教室

とき 8/8・8/15・8/22(各水曜日)10:00～

定員 10人

費用 700円(入館料含む)

■ベビーサイン1 Day講座

とき 8/18(土)11:00～12:00

対象 生後2カ月から1歳半までの赤ちゃんがいる親子(パパや大人だけの参加もOK!)

定員 10組

費用 1,000円(お土産付、入館料含む)

持ち物 お子さんとお出かけグッズ

■筆ペンで描く書画教室

とき 8/20(月)13:00～14:30

定員 10人

費用 1,300円(入館料含む)

■着付け教室KILAKU

とき 8/24(金)10:30～12:00

定員 10人

費用 1,000円(入館料含む)

※着物一式レンタル時プラス500円

持ち物 着付けに必要なもの一式

親と子のよい歯の コンクール

対象 平成29年4月から平成30年3月までの間に、3歳児健診歯科診査を受診した子とその親のうち、健康な歯を持つ親子

とき 8/9(木)

ところ 加須保健センター

内容 ①問診・身体測定、②歯科健康診査、③歯科保健指導

※健診の結果、親子ともによい歯と診査された方には、後日表彰があります。

☆リフレッシュクッキング

もしかして糖のとり過ぎ!?
～普段の食事を確認して糖尿病予防!～

とき 8/31(金)9:30～13:00

ところ 加須保健センター

費用 500円

定員 20人(先着順)

申込期限 8/24(金)

離職中の看護師の方は 届け出を

法律の改正により、看護師の資格をお持ちの方で就業していない方は、県ナースセンターへの届け出が努力義務になりました。転職や出産育児などで離職した方は、届け出をお願いします。

届出方法 埼玉県看護協会ホームページ「とどけるん」から入力、または電話連絡

問合せ 埼玉県ナースセンター
(☎048・620・7339)

詳しくは
こちらから▶



夏休み中に予防接種 を受けましょう!

持ち物 母子健康手帳、予防接種予診票

麻しん風しん混合(MR)第2期

対象 平成24年4月2日～平成25年4月1日生まれの方

二種混合(破傷風・ジフテリア)

対象 11歳以上13歳未満

日本脳炎1期(3回)

対象 6カ月以上7歳6カ月未満

日本脳炎2期(1回)

対象 9歳以上13歳未満

◎平成17年度から平成21年度の積極的勧奨の差し控えにより、日本脳炎の接種が受けられなかった方のうち、平成10年4月2日から平成19年4月1日生まれの方は、20歳未満まで接種機会が保障されています。また、平成19年4月2日から平成21年10月1日生まれの方は、第1期の未接種分を9歳から13歳未満で接種できます。母子健康手帳を確認し、接種が完了していない場合は、不足分の接種を受けましょう。

※予診票をお持ちでない方は、加須保健センターまたは各総合支所市民福祉健康課で発行します。母子手帳をお持ちの上、お越しく下さい。

☆医師出前講座

尿検査から知る腎臓のサイン～慢性腎臓病(CKD)について～

とき 9/5(水)

13:30～15:00

ところ 加須保健センター

定員 30人(先着順)

持ち物 健康手帳・筆記用具、健診結果(お持ちの方)

申込開始 8/6(月)

保健だより

<加須市健康づくり都市宣言>
歯と口の健康は、歯みがきと
検診で守ります

申込・問合せ
健康づくり推進課
(加須保健センター)
☎0480・62・1311
FAX0480・62・1158

○保健だよりに掲載している事業は、加須市民を対象にしています。

○相談・講座は無料です。

○事前に予約が必要です。

○☆の付いている事業は「かぞ健康マイレージ」対象です。



こころの健康相談

[共通事項]

定員 各回2人(申込制)

ところ・申込先 加須保健センター

①**とき** 8/22(水)14:00～16:00

対応 臨床心理士

②**とき** 8/23(木)14:00～15:30

対応 精神科医師

③**とき** 9/5(水)14:00～16:00

対応 臨床心理士



☆医療診断センター 健康相談

とき 9/7(金)13:30～15:00

ところ 医療診断センター

内容 健康相談・血圧測定・乳房自己触診



休日・夜間の救急診療カレンダー



◎中田病院(元町) ☎0480・61・3122 ◎十善病院(愛宕) ☎0480・61・2595

事前に電話でご確認の上、受診してください。

問合せ 医療体制推進課(☎内線621)

(緊急手術が必要な場合や小児など、患者さんの容態や病院の診療状況によっては、他の医療機関の受診をお願いする場合があります。)

休日当番医

内:内科系の医師 外:外科系の医師 心:循環器科の担当医対応

と き			加須市内(診療時間:9時~18時)		羽生市内(診療時間:9時~17時)	
月	日	曜日	医療機関名	診療科目	医療機関名(診療科目)	電話番号
8	5	日	十善病院	内・外	富田脳外科クリニック(脳)	☎048・563・0050
	11	祝・土	中田病院	内・外・心	こぼり皮膚科クリニック(皮)	☎048・560・1655
	12	日	十善病院	内・外	新井整形外科(整)	☎048・563・2326
	19	日	中田病院	内・外・心	平野クリニック(内)	☎048・563・2841
	26	日	十善病院	内・外	山田クリニック(内・脳)	☎048・561・0177
9	2	日	中田病院	内・外・心	渡辺小児科内科医院(小・内)	☎048・561・8230

夜間救急(18時~翌朝9時)

	日曜日	月曜日	火曜日	水曜日	木曜日	金曜日	土曜日	
	8/5	6	7	8	9	10	11	
中田	内・外・心	内・外・心	内・外・心	内・外・心	内・外・心	内・外・心	内・外・心	中田
十善	内	内	内・心	内	外	外	内	十善
	12	13	14	15	16	17	18	
中田	内・外・心	内・外・心	内・外・心	内・外・心	内・外・心	内・外・心	内・外・心	中田
十善	内	内	内・心	内	外	外	外	十善
	19	20	21	22	23	24	25	
中田	内・外・心	内・外・心	内・外・心	内・外・心	内・外・心	内・外・心	内・外・心	中田
十善	外	内	内・心	内	外	外	内	十善
	26	27	28	29	30	31	9/1	
中田	内・外・心	内・外・心	内・外・心	内・外・心	内・外・心	内・外・心	内・外・心	中田
十善	内	内	内・心	内	外	外	内	十善
	2	3	4	5	6	7	8	
中田	内・外・心	内・外・心	内・外・心	内・外・心	内・外・心	内・外・心	内・外・心	中田
十善	内	内	内・心	内	外	外	内	十善

休日小児科診療(診療時間9時~12時)

と き	医療機関名	電話番号
8月11日(祝・土)	つのだ小児科医院	☎0480・61・2220

※市内の小児科専門医とそのスタッフの皆さんのご協力により、4月から10月の祝日、11月から翌年3月の日曜日、祝日、年末年始(1月1日を除く)の午前中に、休日小児科診療を実施しています。

●お盆期間中の市内医療機関診療情報は、市ホームページで確認することができます。また、下記公共施設にチラシを配置しておりますので、ご利用ください。

- ・本庁舎1階市民課、国保年金課窓口
- ・各総合支所 市民福祉健康課窓口
- ・加須保健センター
- ・市民サービスセンター
- ・田ヶ谷総合センター
- ・市内図書館

困ったときの

相談窓口 (無料)

問合せ 加須市役所(本庁舎) ☎0480・62・1111
 騎西総合支所 ☎0480・73・1111
 北川辺総合支所 ☎0280・61・1200
 大利根総合支所 ☎0480・72・1111

相談名	とき	ところ	内容	問合せ
市民相談	毎週月～金曜日 9時～12時・13時～16時	本庁舎1階	生活上の問題・相談など	市民相談コーナー ☎内線115
消費生活相談	毎週月～金曜日 9時～12時・13時～16時	本庁舎1階	商品や契約に関する苦情や問題など	加須市消費生活センター ☎内線177
合同相談 (専門家による個別相談)	9月7日(金) 13時30分～16時	市民プラザかぞ3階会議室	行政、不動産、税務、人権、こころの相談、相続・登記(司法書士)、許認可書類作成(行政書士)	市民相談室☎内線117 人権・男女共同参画課 ☎内線341 健康づくり推進課 ☎0480・62・1311
	8月10日(金) 9時30分～11時30分	騎西総合支所	行政、心配ごと、人権	騎西総合支所地域振興課 ☎内線123
	8月9日(木) 9時30分～11時30分	みのり研修室 大利根総合支所	行政、心配ごと、人権 行政書士 行政、心配ごと、人権 司法書士	北川辺総合支所地域振興課 大利根総合支所地域振興課
弁護士相談 【要予約】	8月10日(金)・30日(木) 9時30分～12時・13時～15時30分	本庁舎1階	弁護士による法律的な解釈が必要な問題など	市民相談室 ☎内線117
	8月7日(火) 13時30分～16時30分	騎西総合支所		騎西総合支所地域振興課 ☎内線123
	9月5日(水) 9時30分～12時	北川辺総合支所		北川辺総合支所地域振興課
	8月20日(月) 13時30分～16時30分	大利根総合支所		大利根総合支所地域振興課
教育相談	火曜日を除く毎日 9時～12時・13時～16時	市民プラザかぞ5階 教育センター ※電話相談可	不登校、友人関係、いじめなど学校や教育の不安、悩みなど	教育センター ☎0480・62・2955 ※みのり内、大利根総合支所内でも相談可(要予約)
就労相談・ 職業紹介	毎週月～金曜日 10時～17時	本庁舎2階	就職活動全般に関する相談	加須市ふるさとハローワーク ☎0480・62・8282
	就職活動支援出前相談 (キャリアカウンセリング) 毎週月・木曜日 10時～16時	市民プラザかぞ401 会議室(予約制)		埼玉県セカンドキャリアセンター ☎048・780・2034
女性相談	女性ホットライン 毎週月曜日 9時～12時・13時～16時	電話相談のみ	人間関係、夫婦関係、生き方など女性が抱えるさまざまな問題など	☎0480・62・7874
	女性のための相談室 毎週木曜日 13時～16時	市民プラザかぞ5階相談室 (予約優先)		人権・男女共同参画課 ☎内線342
子育て相談	毎週月～金曜日 8時30分～17時	加須保健センター内 すくすく子育て相談室	子育てに関する悩みや家族関係の悩み、いじめに関する悩みなど	すくすく子育て相談室 ☎0480・62・1510
結婚相談	毎週月・水・金曜日 9時～12時	市民プラザかぞ5階	結婚に関する相談など	結婚相談所 「であいサポートi」 ☎・☎0480・62・5502 (平日9時～19時) ☎090・2320・9358

■後納制度終了のお知らせ

9月末で、過去5年以内に納め忘れた国民年金保険料を納付できる後納制度が終了します。後納は、古い月のものから納付することとなります。(※過去3年度以前の後納保険料には、当時の保険料額に一定の加算額が上乗せされます。)

問合せ 熊谷年金事務所(☎048・522・5012)、国保年金課(☎内線155・156)、各総合支所市民福祉健康課(騎西☎内線115・116、北川辺☎0280・61・1201、大利根☎0480・72・1325)

市議会からのお知らせ

平成30年第3回定例会は、9月3日(月)に開会の予定です。なお、会期日程などについては、8月28日(火)開催予定の議会運営委員会で協議されます。

また、定例会の詳細については、議会運営委員会開催後の市ホームページの情報をご覧ください。

問合せ 議事課
(☎内線411)

8月は特定健診 受診推進月間です！

GO! 特定健診



日曜年金相談

国民年金に関する各種相談・免除申請・学生納付特例申請受付
とき 8/26(日)

10:00～15:00

ところ 本庁舎1階国保年金課
問合せ 国保年金課
(☎内線155・156)

熊谷年金事務所による 出張年金相談開催

とき 9/19(水)10:00～16:00
(12時から13時は除く。)

ところ 本庁舎5階505会議室
内容 厚生年金、国民年金に関する受給などの相談、年金記録、年金保険料に関する相談など
申し込み 国保年金課、各総合支所市民福祉健康課の窓口へ直接申込か電話で受け付けます。

問合せ 国保年金課
(☎内線155・156)

国民年金の免除期間・猶予期間がある方へ

国民年金保険料の免除、納付猶予、学生納付特例の承認を受けられた期間がある場合、保険料を全額納めた方と比べ、老齢基礎年金の受け取り額が少なくなります。

老齢基礎年金を増額するために、免除などこれらの期間の保険料については、10年以内であれば遡って納める(追納)ことができます。

追納は、古い月のものから納付することとなります(※免除などを受けた期間の翌年度から数えて3年度目以降に追納する場合は、当時の保険料額に一定の加算額が上乗せされます。)

お知らせ

「募集」「イベント」「お知らせ」など、暮らしに役立つ情報をお届けします。

加須市役所(本庁舎)
〒347-8501
加須市三俣2-1-1
☎0480・62・1111(代表)
騎西総合支所
〒347-0192
加須市騎西36-1
☎0480・73・1111(代表)
北川辺総合支所
〒349-1292
加須市麦倉1481-1
☎0280・62・2111(代表)
大利根総合支所
〒349-1193
加須市北下新井1679-1
☎0480・72・1111(代表)

納期限にご注意！

今月の納期限は8月31日(金)です。納期限内に納付してください。

- 市県民税(2期)
- 国民健康保険税(2期)
- 後期高齢者医療保険料(2期)
- 介護保険料(2期)

土曜年金相談

厚生年金、国民年金に関する受給などの相談

とき 8/11(祝・土)、9/8(土)
9:30～16:00

ところ 熊谷年金事務所
問合せ 熊谷年金事務所
(☎048・522・5012)

て利用されます。

調査の対象となった世帯には統計調査員が伺いますので、ご協力をお願いします。

問合せ 政策調整課
(☎内線348)

i 「であいふれあいのつどい」を開催します

素敵な出会いを応援します♡

とき 10/7(日)11:00～16:00

ところ 市民プラザかぞ3階
多目的ホール

費用 登録者3,000円

未登録者3,500円

対象 25歳から45歳位までの
独身男女

定員 50人(男女各25人)

※定員を超えた場合は抽選

申込期間 8/24(金)～9/7(金)午
前中

問合せ 加須市結婚相談所で
あいサポート i (☎・FAX)0480・
62・5502、☎090・2320・9358)

i 自衛官募集

**【航空学生・一般曹候補生・自
衛官候補生】**

試験日

航空学生(1次)…9/17(祝・月)
一般曹候補生(1次)…9/21(金)
～9/23(日)のうちいずれか1日
自衛官候補生…受付時にお知
らせします。

受付期限 9/7(金)

※自衛官候補生は随時受付

詳しくは
こちらから▶



問合せ 自衛隊埼玉地方協力
本部 熊谷地域事務所(☎048・
522・4855)

100歳(大正7年4月2日から
大正8年4月1日生まれの方)・
5万円

該当基準 8月1日現在で、市
内に引き続き1年以上居住し、
住民基本台帳に記載されてい
る方で、4月から平成31年3
月末において対象年齢となる
方

※対象の方には、敬老の日前後
に敬老祝金を贈呈しますので、
申し込みの必要はありません。

問合せ 高齢者福祉課(☎内
線157)、各総合支所市民福祉
健康課(騎西☎内線132、北川
辺☎0280・61・1204、大利根
☎0480・72・1317)

i 金婚(結婚50年)を迎え るご夫婦をお祝いします

各地区・地域の敬老会で、市長
の祝状と額を贈呈します。

対象 ①～③すべて満たすご夫婦
①平成30年8月1日現在で加
須市に1年以上居住

②昭和43年より前に結婚

③以前に金婚の申し込みなし

申込期限 8/17(金)

問合せ 高齢者福祉課(☎内
線157)、各総合支所市民福祉
健康課(騎西☎内線132、北川
辺☎0280・61・1204、大利根
☎0480・72・1317)

i 平成30年度労働力調査

総務省統計局では、都道府県
を通じて、毎月労働力調査を実
施しています。

この調査から得られるデータ
は、国や都道府県が実施する
雇用失業対策などの企画・立
案をする上で重要な指標とし

i 平成31年成人式

とき H31.1/13

受付9:30～(加須地域のみ9:
00～) 開式10:00～

対象 H10.4/2～H11.4/1
生まれの方

会場・問合せ

加須地域…生涯学習課

(☎0480・62・1223)

騎西地域…キャッスルきさい

(☎0480・73・3101)

北川辺地域…みのり

(☎0280・62・1710)

大利根地域…アスタホール

(☎0480・72・1023)

i 第9回加須市優秀建設 工事表彰式&研修会

平成29年度に施工された工
事の中で、優秀な成績となっ
た工事を表彰します。

とき 8/21(火)14:00～

ところ 加須市プラザきさい
騎西コミュニティセンター
多目的ホール

研修内容 技術管理

(表彰式終了後開催)

費用 無料

問合せ 管理契約課

(☎内線209)

i 敬老祝金を贈呈します

対象・贈呈額

77歳(昭和16年4月2日から昭
和17年4月1日生まれの方)・
2万円

88歳(昭和5年4月2日から昭
和6年4月1日生まれの方)・
5万円

99歳(大正8年4月2日から
大正9年4月1日生まれの方)・
5万円

年5月

申請書類 本庁舎1階子育て支援課、学校などで配布

提出期限

11月給付分…8/31

平成31年5月給付分…H31.2/28

提出先 みずほ信託銀行浦和支店(さいたま市浦和区高砂2-6-18)に郵送または持参

問合せ 埼玉県防犯・交通安全課(☎048・830・2958)

i ヘルプマーク(ストラップ型)・ヘルプカードを配布します

義足や人工関節、内部障がいや難病、妊娠初期の方など、外見から分からなくても援助や配慮を必要としている方へ配布しています。

●ヘルプマーク…東京都が作成し、JISにも案内用図記号として追加されているマーク



●ヘルプカード…名前や緊急連絡先、障がいや病気の名称・特性、してほしい配慮などを記載することができるカード



配布窓口 障がい者福祉課、各総合支所市民福祉健康課

問合せ 障がい者福祉課(☎内線610)

定員 20人(先着順)

申込期間 8/10(金)～8/31(金)

問合せ 騎西総合支所市民福祉健康課(☎内線134)

i 優良運転者を表彰します

加須警察署と加須交通安全協会では、市内に居住しており、加須交通安全協会に加入し、過去5年間に当協会から表彰を受けていない方で、5年以上無事故・無違反の方を表彰します(自主申告制)。

申請方法 無事故・無違反証明交付申請手数料630円と印鑑、運転免許証、加須交通安全協会会員証を持参して、加須交通安全協会事務局(加須警察署内)に申請してください。

申請期限 9/14(金)9:00～17:00(土・日曜日、祝日を除く)

表彰式 11/10(土)13:30～
ところ 市民プラザかぞ3階多目的ホール

問合せ 加須交通安全協会(☎0480・62・5459)

i 交通事故被害者のご家族への援護金について

埼玉県交通安全対策協議会では、県内在住の交通遺児などを対象に、援護一時金を給付しています。

※「交通遺児」とは、18歳以下で、保護者(一方または双方)が交通事故により死亡または重い障害を負った方をいいます。

対象 平成29年4月1日以降、交通遺児などとなった県内在住の18歳以下の方

給付額(子ども1人につき) 10万円(1回のみ)

給付時期 11月または平成31

i おとなmoえほん(大人向けおはなし会)

ボランティアグループなのはな文庫による大人の方を対象としたおはなし会を行っています。

期間 8月から11月の第2木曜日15:00～

ところ 童謡のふる里おおとね図書館 おはなし室

費用 無料

※事前申込は不要です。

問合せ 童謡のふる里おおとね図書館(☎0480・78・2211)

i パパ・ママといっしょに絵本とわらべうた講座

絵本やわらべうたを親子で楽しみませんか?

とき 9/9(日)10:30～12:00

ところ キャッスルきさい2階 視聴覚室

費用 無料

対象・定員 1歳から3歳くらいのお子さんと親・10組(先着順)

申込期間 8/17(金)～8/31(金)

問合せ 騎西図書館(☎0480・73・3178)

i ファミサポミニ交流会 in 騎西

ヘッドマッサージでリフレッシュ!ファミサポのミニ交流会を行います。

とき 9/12(水)10:00～11:30

ところ キャッスルきさい視聴覚室

費用 無料

持ち物 バスタオル、動きやすい服装

対象 ファミリーサポート会員および育児支援活動に関心のある方

費用 無料

申し込み ハガキまたはFAXにて

申込期限 9/3(月)必着

詳しくは
こちらから▶



問合せ 加須市社会福祉協議会(☎0480・62・6451)

i 手話奉仕員養成講座 「入門過程」受講生募集

とき 9/13～H31.2/21
(毎週木曜日・全22回)
9:30～11:30

ところ 市民プラザかぞ

対象 市内在住・在勤で手話に興味のある方

定員 25人(先着順)

講師 加須市聴覚障害者協会
会員

費用 3,240円(テキスト代)

申込期限 8/31(金)

問合せ 加須市社会福祉協議会
本所(☎0480・62・6451)、
各支所(騎西☎0480・73・234
1、北川辺☎0280・62・4000、
大利根☎0480・72・5069)

i グリーンカーテン コンテスト開催

グリーンカーテンの設置について、優れた工夫や栽培を行っている方を表彰するコンテストを開催します。

申込期限 9/7(金)

※郵送は9/7(金)必着

詳しくは
こちらから▶



問合せ 環境政策課
(☎内線233)

ページをご覧になるか、電話にてお問い合わせください。

募集住宅 秋葉団地、天沼団地(全16戸)

入居可能予定日 受け付け後1カ月程度

申し込み 本庁舎2階建築開発課および各総合支所農政建設課にある申込書に必要事項を記入の上、埼玉県住宅供給公社熊谷支所に持参または郵送してください。

詳しくは
こちらから▶



問合せ 埼玉県住宅供給公社熊谷支所(☎048・524・7963)、
建築開発課(☎内線285・286)

i 住宅用火災警報器を 設置していますか？

住宅用火災警報器は、すべての住宅に設置が義務付けされています。住宅火災での逃げ遅れによる死者をなくすため、まだ設置されていないご家庭は、早急に設置をお願いします。また、設置がお済みのご家庭は、定期的に点検・清掃をして、おおむね10年をめぐりに機器などの交換をお勧めします。

問合せ 埼玉東部消防組合加須消防署(☎0480・62・0119)

i 赤十字幼児安全法講習会(短期講習)開催

とき 10/3(水)9:30～12:00

ところ パストラルかぞ

内容 乳幼児の事故防止とけがの手当て

講師 日本赤十字社幼児安全法指導員

定員 30人

i NPO法人の作り方 ～設立基礎講習会～

とき 8/29(水)13:30～15:30

ところ 久喜市中央公民館4階 会議室4(久喜市中央4-7-7)

費用 無料

申込期限 8/13(月)※電話にて

問合せ 埼玉県利根地域振興センター県民生活担当(☎048・555・1110)

i 認知症カフェ運営補助金の申込受付

認知症の人とその家族などへの支援活動の拠点となる「認知症カフェ」を市内で運営する団体に補助金を交付します。

補助金額 1団体あたり年額12万円(開催1回あたり2万円)上限

※交付予定団体数が予算の範囲を超えた場合は、交付額が限度額に満たない場合があります。

実施基準 人員配置や活動内容などの基準があります。詳しくは市ホームページをご覧ください。

申込期間 9/3(月)～9/21(金)

詳しくは
こちらから▶



問合せ 高齢者福祉課
(☎内線157)

i 市営住宅入居者募集

市営住宅の空き住戸について、先着順受付による募集を行っています。

間取りや家賃、申込資格などの詳しいことは、市ホーム

市内の魅力を発信中！

加須市の旬な情報を、SNSやスマートフォンアプリで配信しています。下記QRコードを読み取りアクセスしてください。

 加須市

Facebook ページで市のイベント情報や話題を発信中！



 city.kazo

Instagram ページで市の魅力的な風景を発信中！



 kazocity_PR

twitter ページで市の情報や話題をツイート(つぶやき)中！



 @kazocity

LINE で市の魅力的な情報を発信中！



全面反射布のリュック

全面反射布のバッグは、昼間は一般的なバッグですが、夜間に車のライトが当たると全面が光るので、ドライバーがいち早く気づき交通安全に役立ちます。こうした製品開発やサービスを通して、社会に貢献した事業展開を目指しています。



事業所の外観

三ツ矢産業株式会社は、昭和31年の創業以来、食品、工場製品、反射シート加工など多種多様の事業を展開しています。騎西工場では、反射シートの小分け販売から、道路・消防標識、反射看板や反射布バックの製造など、加工製品の一貫生産をメインに行っています。

事業所紹介

三ツ矢産業株式会社(下崎)

元気なかぞっ子

加須市スポーツ少年団
大桑スカッシュ
(ミニバスケットボール)

<スローガン>チームワークを大切に、より強く、より速く!!

大桑・水深地区の小学1年生から6年生までが活動するミニバスケットボールチームで、今年で創立25年を迎えます。

子どもたちは、互いに声をかけあいながら練習に励んでいます。また、近隣の市や県内への遠征試合も多く行っており、チームのレベルアップを図っています。

場所 大桑小学校(奇数月)、花崎北小学校(偶数月)

日時 土曜日(13時～16時30分)、日曜日(9時～12時)



「元気一杯！公園大好き！」
増田 恒之介ちゃん(2歳)
(修一さん・志穂さんのお子さん)

アイドル登場

※ご家族のご意向により、地区名は掲載していません。



「こんなに大きくなりました☆」
高橋 太陽ちゃん(1歳)
(勇登さん・弓月さんのお子さん)

加須市の人口 世帯数 46,502世帯(+27) 総人口 113,389人(-40)
平成30年7月1日現在()内は前月比 男 56,956人(-21) 女 56,433人(-19)

◇防災行政無線の放送内容は☎0120・62・1934へ

